



Boletín del

Real Patronato Sobre Discapacidad

e-BOLETÍN



BOLETÍN RPD, Nº 117, JULIO 2016

NIPO: 689-15-001-4

[▶ ACTIVIDADES Y NOTICIAS](#)
[▶ PREMIOS REINA LETIZIA](#)
[▶ HEMEROTECA](#)
[▶ NOVEDADES
DOCUMENTALES](#)
[▶ LEGISLACIÓN](#)
[▶ AGENDA](#)

ACTIVIDADES Y NOTICIAS



El Real Patronato impulsa cursos de terapia asistida con animales

Gracias al convenio de colaboración con la Fundación Deporte y Desafío en el marco del proyecto 'Juntos por la Integración: Deporte Adaptado 2016'.

[+ Más información](#)

El Real Patronato y Fundación ONCE promueven la accesibilidad universal

A través de la firma de un convenio que tiene como objetivo promover la normalización de la accesibilidad universal a través de un programa que consta de varios proyectos.

[+ Más información](#)

Convocatoria de artículos para la Revista Española de Discapacidad

Abierto el plazo de recepción de artículos para el próximo número de la revista electrónica REDIS, que se publicará en diciembre de 2016. La fecha límite de recepción de originales es el 15 de septiembre de 2016.

[+ Más información](#)
[Subir ↑](#)

PREMIOS REINA LETIZIA



El Real Patronato entrega los Premios Reina Letizia 2015

La Reina Letizia ha presidido el acto de entrega de estos galardones que tienen como objetivo reconocer actuaciones en el ámbito de la inclusión y la mejora de la calidad de vida de las personas con discapacidad.

[+ Más información](#)



Premio Reina Letizia 2016 de inserción laboral

El plazo de presentación de candidaturas para este galardón, cuyo objetivo es reconocer una labor continuada de empresas que hayan implantado políticas de inserción laboral de personas con discapacidad en sus plantillas, finaliza el próximo 9 de agosto.

[+ Más información](#)

[Subir ↑](#)

HEMEROTECA

[Hallan seis anticuerpos que combaten el zika](#)

La Razón - 29 Julio de 2016

Este hallazgo es especialmente útil para crear futuras vacunas que protejan a embarazadas.

[La inducción del parto no conlleva un mayor riesgo de autismo para el bebé](#)

Abc - 27 Julio de 2016

Los partos inducidos no aumentan el riesgo de autismo, por lo que esta preocupación no debe influir sobre la decisión de provocar o no el alumbramiento.

[Ourense se prepara para disponer de una unidad de lesionados medulares](#)

La Voz de Galicia - 22 Julio de 2016

Los afectados podrán usar desde el 18 de agosto el servicio que se abre en Vigo.

[Relacionan tres factores de riesgo del alzheimer con una disfunción de las células inmunes](#)

Abc - 21 Julio de 2016

Un estudio detalla cómo una mutación génica impide a las células inmunes del cerebro deshacer de las placas amiloides.

[Siete desafíos para ayudar a los discapacitados de India](#)

Ideal - 21 Julio de 2016

Se trata de un proyecto deportivo y solidario con el que se busca recaudar fondos para la mejora de la movilidad y la calidad de vida.

[Investigadores malagueños buscan cura al 'Síndrome X Frágil' en las vitaminas C y E](#)

La Opinión de Málaga - 20 Julio de 2016

El Regional llevará a cabo un ensayo clínico con niños menores de ocho años afectados por la patología.

[Sanidad inicia un estudio que interviene en mayores para prevenir discapacidades físicas](#)

La Verdad - 18 Julio de 2016

Alicante: Profesionales de Enfermería incluyen a pacientes que acuden a la consulta en un plan, con un seguimiento durante un año, para valorar su estado de fragilidad y promover la actividad.

[Trastornos en el sistema inmune que incapacitan para las relaciones sociales](#)

El País - 14 Julio de 2016

Un equipo de científicos trata de explicar en ratones por qué fallos en el sistema que nos defiende de los patógenos provocan problemas de sociabilidad como el autismo o la esquizofrenia.

[Campaña de prevención de lesiones medulares por accidentes de tráfico](#)

Levante - 13 Julio de 2016

Los accidentes de tráfico, según la agrupación, se han convertido en la principal causa de las lesiones medulares, y según señala la agrupación en el folleto que ayer se repartía a los conductores, «no queremos más socios».

[Autismo Burgos busca mecenas para proyecto piloto de detección precoz de TEA](#)

La Vanguardia - 12 Julio de 2016

El proyecto se denomina 'bmiradas' y se basa en la técnica 'eye tracking' de observación de la fijación de la mirada durante los primeros meses de vida de los niños.

[Un corto sobre la discapacidad intelectual gana el Premio del Público del Notodofilmfest](#)

El País - 12 Julio de 2016

Pese a que no hay demasiados estudios concluyentes sobre este trastorno, la Asociación para la Atención de Personas con Discapacidad Intelectual (ADISLI) calcula que entre el 1% y el 3% de la población española son personas con inteligencia límite. Carmelo Ganado, de 39 años, pone voz, rostro e historia a las estadísticas en "Algo más que decir".

[Las conmociones cerebrales no aumentan el riesgo de alzhéimer, pero sí de párkinson](#)

Abc - 12 Julio de 2016

Contrariamente a lo sugerido por los estudios previos, sufrir un traumatismo craneoencefálico con pérdida de conocimiento no supone un mayor riesgo de demencia.

[Próximo reto, una silla de ruedas que suba escalones](#)

La Verdad - 11 Julio de 2016

A pesar de los obstáculos económicos presentes en el periplo inicial de las 'startups', la empresa Rois Medical no pierde de vista objetivos «ambiciosos» y sopesa, entre otras opciones, empezar a desarrollar una silla de ruedas capaz de subir escaleras. «Siempre bajo la premisa de la asequibilidad y accesibilidad física», afirma.

[La exposición 'Hoy toca el Prado' para personas invidentes llegará a Valencia](#)

Las Provincias - 08 Julio de 2016

La pinacoteca presentará la reproducción en tres dimensiones de seis obras de su colección de artistas como Goya, Velázquez y El Greco.

[Se relaciona el consumo continuado de paracetamol durante el embarazo con bebés autistas o hiperactivos](#)

El Mundo - 02 Julio de 2016

La exposición prenatal al paracetamol puede aumentar los síntomas del espectro autista y la hiperactividad en los niños, según un estudio liderado por el Instituto de Salud Global (ISGlobal) de Barcelona que publica la revista International Journal of Epidemiology.

[El paciente conectado, un gran aliado de los médicos del futuro](#)

El País - 01 Julio de 2016

Uno de los elementos que más puede ayudarnos a que le ganemos terreno a la enfermedad adelantándonos a su aparición son las nuevas tecnologías. Algo tan habitual en nuestras vidas como un smartphone es también una herramienta muy efectiva al servicio de nuestra salud.

[Descubren una nueva alteración genética que provoca parkinsonismo en menores](#)

Diario de Noticias de Álava - 01 Julio de 2016

El deterioro neurológico progresivo se puede frenar e incluso revertir mediante este tratamiento, que garantiza una mejor calidad de vida.

Más noticias de actualidad

Subir ↑

NOVEDADES DOCUMENTALES

[La discapacidad en las estadísticas del IRPF](#)

Martín, I., Carbajo, D., *La discapacidad en las estadísticas del Impuesto sobre la Renta de las Personas Físicas. Ejercicio 2011 (declaración 2012)*. Madrid, Grupo Editorial Cinca, S.A., 2016, 256 p.

La finalidad principal de este trabajo es proporcionar información acerca de la incidencia social y económica del fenómeno de la discapacidad, tal y como se deduce de las estadísticas del Impuesto sobre la Renta de las Personas Físicas (en adelante, IRPF), elaboradas por la Agencia Estatal de Administración Tributaria (en adelante, AEAT) y, en particular, de la Muestra preparada por el Instituto de Estudios Fiscales (IEF), a partir de las declaraciones-liquidaciones que, de manera anual, presentan los contribuyentes del Impuesto.



[Internet y redes sociales: por un uso seguro y responsable](#)

, *Internet y Redes Sociales: por un uso seguro y responsable*. Bilbao, FEVAS Plena inclusión Euskadi, 2015, 24 p.

El objetivo de la Guía "Internet y redes sociales. Por un uso seguro y responsable" es sensibilizar a las personas con discapacidad intelectual o del desarrollo sobre la importancia de utilizar adecuadamente estas plataformas de comunicación. Esta iniciativa responde a la demanda realizada por las responsables de los grupos de personas autogestoras de las asociaciones APDEMA, GORABIDE, ATZEGI y URIBE COSTA, para quienes la expansión de la tecnología debe acompañarse con acciones que incidan en la sensibilización del colectivo en esta materia. Se ha propiciado la colaboración de las personas con discapacidad intelectual, en este caso en el contraste de la redacción en Lectura Fácil y en detalles del contenido. Los usuarios y usuarias de esta tecnología pueden encontrar en la Guía contenidos sobre la utilidad de Internet y las redes sociales, los riesgos que deben conocer y algunos consejos generales para un buen uso. Asimismo, se concretan sencillas orientaciones a la hora de relacionarse a través de WhatsApp, Facebook, Tuenti, Twitter, Instagram y YouTube, insistiendo en la idea de que antes de difundir cualquier imagen o texto es conveniente no precipitarse y pensar en las implicaciones.

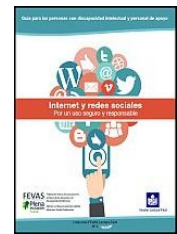

[Guía de práctica clínica para el tratamiento de la psicosis y la esquizofrenia](#)

García-Herrera, J., et al., Guía de práctica clínica para el tratamiento de la psicosis y la esquizofrenia: manejo en atención primaria y en salud mental. ,Málaga, Hospital Regional de Malaga, Servicio Andaluz de Salud, 2016, 468 p.

Este documento, dirigido especialmente a profesionales de la salud mental, reúne información y recomendaciones para la atención a personas diagnosticadas de esquizofrenia y psicosis. Aborda cuestiones como las intervenciones psicológicas (arteterapia, terapia de apoyo, intervención, manejo del trauma psicológico...), intervenciones entre iguales y autocuidado, fomento de la salud física, alternativas al ingreso en la unidad de agudos, acceso e implicación de las minorías sociales, etc.



[La situación de las personas con capacidad intelectual límite en España](#)

Huete, A., Pallero, P., La situación de las personas con capacidad intelectual límite en España. , Revista Española de Discapacidad ,vol. 4, n. 1, 2016, p. 7-26.

Se presentan los resultados principales de un estudio de carácter fundamentalmente descriptivo, sobre la situación actual de las personas con capacidad intelectual límite, en 2015. Se centra en describir la realidad demográfica y social de las personas con capacidad intelectual límite, sus necesidades de apoyo y extraer propuestas estratégicas hacia una inclusión social efectiva. Metodológicamente, de acuerdo al nivel de análisis, se optó por técnicas cuantitativas (análisis de fuentes estadísticas) y cualitativas, (entrevistas semiestructuradas a un grupo de personas con capacidad intelectual límite, familias y profesionales. Entre sus principales conclusiones, las personas con capacidad intelectual límite y sus familias demandan una visibilización de sus necesidades de apoyo para una inclusión social efectiva, siendo clave el apoyo para favorecer una vida autónoma e independiente. Las propuestas y buenas prácticas aportan elementos para un modelo de atención individualizada, al mismo tiempo, fundamentada en una participación activa en la comunidad.



[Síndrome de Down y enfermedad de Alzheimer: factores de riesgo, evaluación e intervención](#)

Díaz, E., et al., Síndrome de Down y enfermedad de Alzheimer: factores de riesgo, evaluación e intervención. , Revista Española de Discapacidad ,vol. 4, n. 1, 2016, p. 27-51.

Existe una estrecha relación entre el síndrome de Down y la enfermedad de Alzheimer. Diversos factores de riesgo influyen en esta relación, en la que la evaluación de la demencia es difícil debido a la falta de instrumentos y tratamientos específicos.



[Evaluación de un programa de Atención Temprana en Síndrome de Down](#)

Robles-Bello, M. A., et al., Primeros resultados de la evaluación de un programa de Atención Temprana en Síndrome de Down. , Revista Española de Discapacidad ,vol. 4, n. 1, 2016, p. 53-65.

El presente estudio pretende comprobar si existen diferencias en 29 niños con síndrome de Down (17 niños y 12 niñas) con edades comprendidas entre 10 y 12 meses (M=11,58; DT=1,74), 14 de los cuales no reciben tratamiento en Atención Temprana. Se utiliza el Programa para la Estimulación del Desarrollo Infantil-PEDI de Zulueta y Mollá (2006). Se intentan cuantificar los logros obtenidos (uno experimental y otro control) en el área motora, área perceptivo-cognitiva, área socio-comunicativa y área de la autonomía o de socialización tras la aplicación del programa.



[Transición en el análisis sociodiscursivo sobre la viabilidad de prematuros extremos](#)

García, F. J., et al., Transición en la concepción de la viabilidad de prematuros extremos: análisis sociodiscursivo. , Revista Española de Discapacidad ,vol. 4, n. 1, 2016, p. 67-81.

El objetivo de este trabajo es mostrar cómo en nuestro país se está transitando hacia una nueva concepción de la viabilidad de la prematuridad extrema (recién nacidos con <28 semanas de gestación), caracterizarla y contextualizarla. Para ello, se utilizan datos procedentes de una investigación (P.N. I+D+i, CSO2011-24294) que ha obtenido resultados válidos sobre el desarrollo de 1200 nacidos con ≤ 1500 g. mediante encuesta poblacional multimétodo, y producido cuatro grupos de discusión y 25 entrevistas abiertas con agentes cualificados. Se recogen aquí los resultados del análisis sociodiscursivo del material cualitativo centrado en esta cuestión y del estudio de diversos documentos sobre viabilidad en la prematuridad extrema. En cuanto a los resultados, en España se viene transitando de manera más práctica que consciente desde una concepción reduccionista de la prematuridad extrema, ligada al normativismo de la bioética y al aislamiento del recién nacido, a una mirada más ensamblada, compleja y heterogénea, acorde con la vigente renovación de la cultura, la práctica y la política biosanitaria en nuestro país.



[Vida independiente: modelo de intervención Down España](#)

Matía, A. (coord.), González-Simancas, A. (coord.), *Vida independiente: modelo de intervención Down España*. Madrid, Down España, 2016, 38 p.

Este documento, dirigido a profesionales, quiere establecer un modelo marco que sirva de referencia para todas aquellas entidades que están desarrollando servicios, programas y proyectos orientados al fomento de la autonomía personal y la vida independiente. La vida independiente es un ámbito de carácter global que implica todas las áreas y etapas de la vida de la persona, por lo que es necesario prever diversidad de recursos y enfoques que converjan en un horizonte común y compartan unos principios básicos.



[Accesibilidad, seguridad y diseño para todos en el transporte](#)

Dols, J., Vázquez, I., *Accesibilidad, seguridad y diseño para todos en el transporte*. Madrid, Centro de Referencia Estatal de Autonomía Personal y Ayudas Técnicas-CEAPAT, 2016, 73 p.

El documento comienza con la exposición cuantitativa de la población de personas con movilidad reducida en España y la definición de los términos de accesibilidad, seguridad y diseño universal en relación con el transporte. A continuación, se realiza una aproximación del estado actual de la accesibilidad en el transporte y se presenta un detallado informe en el que se abordan los aspectos relativos a la seguridad de las personas con movilidad reducida en los medios de transporte terrestres. Se analizan así los antecedentes, informes y estudios previos y la normativa relacionada con este ámbito. Por último, se exponen las características de los medios accesibles y la seguridad en los vehículos, así como diversas iniciativas en favor de la accesibilidad, la seguridad y el diseño para todos en el transporte.



[Informe del mercado de trabajo de las personas con discapacidad](#)

Observatorio de las Ocupaciones, *Informe del mercado de trabajo de las personas con discapacidad. Estatal. Datos 2015*. Madrid, Ministerio de Empleo y Seguridad Social, 2016, 104 p.

El Servicio Público de Empleo Estatal presenta un año más, mediante su página web (www.sepe.es), el Informe del Mercado de Trabajo, que se aborda desde una perspectiva general y desde los colectivos de interés para el empleo, Jóvenes, Mujeres, Extranjeros, Personas con discapacidad y Mayores de 45 años, como parte de los estudios que viene desarrollando el Observatorio de las Ocupaciones, con el objetivo de proporcionar al usuario una información completa y actualizada, facilitar el intercambio de información y aportar elementos de reflexión sobre el estudio de mercado de trabajo. Esta publicación se estructura en una serie de capítulos que tienen como finalidad presentar, de forma clara y sencilla, la situación del mercado de trabajo a través de las principales variables que lo configuran, así como los cambios coyunturales y estructurales que muestra, sin olvidar la tendencia y evolución de los últimos años.



[Innovaciones en accesibilidad cognitiva](#)

Brusilovsky, B.L., *Innovaciones en accesibilidad cognitiva. Entornos urbanos que hablan a las personas*. Granada, La Ciudad Accesible, 2016, 180 p.

El objetivo de esta publicación es poner en común un lenguaje y una metodología de análisis y de diseño basada en el funcionamiento de las personas para su orientación mediante la comprensión fácil de los ambientes. El libro, último de la colección Democratizando la accesibilidad de la editorial, se centra en el espacio colectivo donde se dan el mayor número de relaciones humanas: el hábitat urbano. Desglosa sistemáticamente los elementos que pueden ser atributos de la organización y del orden urbano y crea un protocolo (la secuencia) en la línea de los textos anteriores de la autora para analizar y diseñar entornos urbanos, ambientales y seguros. Define y construye de manera teórica y experimental la Seguridad Espacial Cognitiva (SEC) para su aplicación a una norma o al Código Técnico por quienes sean competentes.



[Ver más novedades documentales](#)

[Subir](#) ↑

LEGISLACIÓN

ESTADO

[Real Decreto 310/2016, de 29 de julio, por el que se regulan las evaluaciones finales de Educación Secundaria Obligatoria y de Bachillerato](#). BOE, 30/07/2016.

[Resolución de 30 de junio de 2016, de la Secretaría de Estado de Educación, Formación Profesional y Universidades, por la que se crean, regulan y ordenan las Aulas Abiertas Especializadas para el alumnado con trastorno del espectro autista en centros sostenidos con fondos públicos de las ciudades de Ceuta y Melilla](#). BOE, 25/07/2016.

COMUNIDADES AUTÓNOMAS

Andalucía

[Resolución de 29 de junio de 2016, de la Dirección-Gerencia de la Agencia de Servicios Sociales y Dependencia de Andalucía, por la que se desarrolla y convoca el procedimiento para la concesión de la habilitación de forma excepcional de personas cuidadoras, gerocultoras y auxiliares de ayuda a domicilio mayores de 55 años con experiencia laboral.](#) BOJA, 07/07/2016.

[Orden de 28 de junio de 2016, por la que se aprueban las bases reguladoras para la concesión de subvenciones por el Instituto Andaluz de la Mujer, en régimen de concurrencia competitiva.](#) BOJA, 01/07/2016.

Baleares

[Resolución del consejero de Trabajo, Comercio e Industria de 27 de junio de 2016 por la que se aprueba la convocatoria para conceder ayudas públicas destinadas al fomento y difusión de la economía social por medio de apoyo al asociacionismo de cooperativas y sociedades laborales.](#) BOIB, 07/07/2016.

[Resolución del consejero de Trabajo, Comercio e Industria de 27 de junio de 2016 por la que se aprueba la convocatoria para conceder ayudas públicas destinadas a fomentar la economía social por medio de la promoción del empleo y la mejora de la competitividad de las cooperativas y las sociedades laborales.](#) BOIB, 07/07/2016.

[Resolución de la consejera de Servicios Sociales y Cooperación 22 de junio de 2016 por la cual se aprueba la convocatoria de subvenciones dirigidas a entidades sin ánimo de lucro para llevar a cabo programas en materia de menores y familias, orientadas a proporcionar los medios de prevención, información, atención y ayuda a las personas que los necesitan a causa de sus dificultades de desarrollo en la sociedad.](#) BOIB, 05/07/2016.

Canarias

[Extracto de la Resolución de 23 de junio de 2016, de la Presidenta, por la que se aprueba la convocatoria para la concesión de subvenciones a las Unidades de Apoyo a la actividad profesional, en el marco de los servicios de ajuste personal y social de los Centros Especiales de Empleo, en el ejercicio 2016.](#) BOC, 08/07/2016.

Castilla-La Mancha

[Orden de 28/06/2016, de la Consejería de Economía, Empresas y Empleo, por la que se establecen las bases reguladoras para la concesión de subvenciones a entidades locales, para la contratación de personas desempleadas, en el marco del Plan Extraordinario por el Empleo en Castilla-La Mancha.](#) DOCM, 08/07/2016.

Cataluña

[Decreto 267/2016, de 5 de julio, de las actividades de educación en el tiempo libre en las que participan menores de 18 años.](#) DOGC, 07/07/2016.

[Resolución TSF/1642/2016, de 1 de julio, por la que se abre la convocatoria para el año 2016 de las subvenciones destinadas a las actuaciones del programa Forma e Inserta.](#) DOGC, 05/07/2016.

[Orden TSF/176/2016, de 20 de junio, por la que se establecen las bases reguladoras de la línea de ayudas en forma de garantía para la financiación de las empresas de la economía social.](#) DOGC, 05/07/2016.

[Resolución TSF/1637/2016, de 20 de junio, por la que se abre la convocatoria para la concesión de ayudas en forma de garantía para la financiación de las empresas de la economía social para los años 2016-2017.](#) DOGC, 05/07/2016.

[Resolución GAH/1615/2016, de 15 de junio, por la que se aprueban las bases reguladoras para la concesión, en régimen de concurrencia competitiva, de las subvenciones para obras de adecuación en el interior de las viviendas para personas mayores, y se hace pública la convocatoria para el año 2016.](#) DOGC, 01/07/2016.

Extremadura

[Decreto 98/2016, de 5 de julio, por el que se establecen la ordenación y el currículo de la Educación Secundaria Obligatoria y del Bachillerato para la Comunidad Autónoma de Extremadura.](#) DOE, 06/07/2016.

[Decreto 89/2016, de 28 de junio, por el que se regula el Plan de ayudas para el fomento del empleo en la economía social, en el ámbito de la Comunidad Autónoma de Extremadura.](#) DOE, 05/07/2016.

[Decreto 90/2016, de 28 de junio, por el que se establecen las bases reguladoras de las subvenciones para el fomento del autoempleo en el ámbito de la Comunidad Autónoma de Extremadura.](#) DOE, 05/07/2016.

Galicia

[Orden de 22 de junio de 2016 por la que se establecen las bases reguladoras que regirán la concesión de subvenciones a las entidades locales de la Comunidad Autónoma de Galicia para la prestación de servicios de atención temprana en el marco de la Red gallega de atención temprana, cofinanciadas por el programa operativo Fondo Social Europeo Galicia 2014-2020, y se procede a su convocatoria para los años 2016 y 2017.](#) DOG, 05/07/2016.

[Orden de 21 de junio de 2016 por la que se establecen las bases reguladoras y se procede a la convocatoria de subvenciones para la concesión directa de becas y ayudas para personas trabajadoras desempleadas que participen en acciones formativas de formación profesional para el empleo correspondientes al ejercicio de 2016.](#) DOG, 06/07/2016.

[Orden de 20 de junio de 2016 por la que se establecen las bases reguladoras que regirán las subvenciones destinadas a confederaciones, federaciones y entidades de iniciativa social, no asociadas ni federadas, sin ánimo de lucro, para el desarrollo de proyectos de asesoramiento y formación de personas con discapacidad en la Comunidad Autónoma de Galicia, cofinanciadas por el Fondo Social Europeo en el marco del programa operativo FSE Galicia 2014-2020, y se procede a su convocatoria para los años 2016 y 2017.](#) DOG, 05/07/2016.

Madrid

[Decreto 72/2016, de 5 de julio, del Consejo de Gobierno, por el que se modifica el Reglamento de Viajeros del Ferrocarril Metropolitano aprobado por Decreto 49/1987, de 8 de mayo.](#) BOCM, 06/07/2016.

[Extracto de la Orden de 7 de junio de 2016, de la Consejera de Economía, Empleo y Hacienda, por la que se convocan las subvenciones para el empleo con apoyo de personas con discapacidad en el mercado ordinario de trabajo en el año 2016.](#) BOCM, 04/07/2016.

Murcia

[Extracto de la Resolución de 29 de junio de 2016, del Director General del Servicio Regional de Empleo y Formación, por la que se aprueba la convocatoria del programa "Formas innovadoras de integración laboral de personas con discapacidad", subprograma "Empleo con apoyo".](#) BORM, 04/07/2016.

[Extracto de la Resolución de 29 de junio de 2016, del Director General del Servicio Regional de Empleo y Formación, por la que se aprueba la convocatoria del programa formas innovadoras de integración laboral de personas con discapacidad", Subprograma "Gabinetes de orientación e inserción laboral".](#) BORM, 04/07/2016.

Valencia

[Decreto 77/2016, de 1 de julio, del Consell, por el que se deroga el Decreto 10/1996, de 16 de enero, del Gobierno Valenciano, por el que se crea la figura del Defensor del Discapacitado.](#) DOCV, 06/07/2016.

[ORDEN 7/2016, de 29 de junio, de la Conselleria de Economía Sostenible, Sectores Productivos, Comercio y Trabajo, por la que se aprueban las bases reguladoras del programa de fomento de empleo para la concesión de subvenciones por la contratación de colectivos vulnerables.](#) DOCV, 07/07/2016.

[Orden 6/2016, de 27 de junio, de la Conselleria de Economía Sostenible, Sectores Productivos, Comercio y Trabajo, por la que se establecen las bases reguladoras para la concesión de subvenciones públicas destinadas al fomento del empleo de personas con discapacidad o diversidad funcional en Centros Especiales de Empleo \(CEE\) y enclaves laborales.](#) DOCV, 06/07/2016.

TERRITORIOS HISTÓRICOS

Bizkaia

[NORMA FORAL 5/2016, de 20 de julio, por la que se aprueban determinadas modificaciones en materia tributaria.](#) BOB, 29/07/2016.

[Ver más novedades legislativas](#)

[Subir ↑](#)

AGENDA

AGOSTO

15th World Congress of the International Association for the Scientific Study of Intellectual and Developmental Disabilities

del 15 de al 19 Agosto de 2016 en Melbourne (Australia)
International Association for the Scientific Study of Intellectual and Developmental Disabilities
<https://iassid.org/conference/index.php/HPC/IWC/index>

Curso de verano 'Escuela inclusiva y Enfermedades Raras: intervención integral en el ámbito educativo'

del 29 de al 31 Agosto de 2016 en Pamplona
Universidad Pública de Navarra
http://www.unavarra.es/digitalAssets/221/221090_10000017--escuela-inclusiva-y-enf-raras.pdf

SEPTIEMBRE

XI Autism-Europe International Congress 2016. "Happy, healthy and empowered"

del 16 de al 18 Septiembre de 2016 en Edinburgh (Scotland)
The National Autistic Society
<http://www.autism.org.uk/professionals/conferences/xi-congress/register.aspx>

I Congreso Nacional de Arte y Salud Mental 'Realidad y representación'

del 22 de al 24 Septiembre de 2016 en Sevilla
Fundación Pública Andaluza para la Integración Social de personas con Enfermedad Mental (FAISEM)
<http://arteysaludmental.es/blog/>

Congreso de Parálisis Cerebral 2016

del 30 Septiembre de al 01 Octubre de 2016 en Madrid
Confederación ASPACE y ASPACE Madrid
http://www.aspace.org/assets/uploads/documentos/07577-dossier_cnpc_2016.pdf

OCTUBRE

Postgrado en Accesibilidad y Diseño para Todos

del 03 Octubre de 2016 al 02 Julio de 2017 en Barcelona
Universitat Internacional de Catalunya. School of Architecture
<http://postgradoenaccesibilidad.com/>

Curso de Experto en Evaluación e Intervención Psicológica de Niños y Adolescentes con Autismo

del 04 Octubre de 2016 al 09 Febrero de 2017 en Madrid
Colegio Oficial de Psicólogos de Madrid
<http://www.copmadrid.org/web/files/formacion/Folletoautismo.pdf>

II Experto en Intervención Clínica en Adicciones: nuevos avances y técnicas integradoras

del 07 Octubre de 2016 al 20 Mayo de 2017 en Madrid
Colegio Oficial de Psicólogos de Madrid
<http://www.copmadrid.org/web/files/formacion/IIExpertoadicciones.pdf>

3er Congreso Internacional Educación y accesibilidad en museos y patrimonio

del 13 de al 15 Octubre de 2016 en Alicante y Villajoyosa
MARQ y VILAMUSEU
http://www.vilamuseu.es/blog/wp-content/imgs/circular_acc.pdf

Programa de Experto en práctica clínica: Actualización desde el análisis de casos, diagnóstico y tratamiento

del 14 Octubre de 2016 al 18 Febrero de 2017 en Madrid
Colegio Oficial de Psicólogos de Madrid
<http://www.copmadrid.org/web/formacion/actividades/20160523094355265100/x1611-ii-edicion-programa-experto-practica-clinica-actualizaci-on-el-analisis-casos-diagnostico-tratamiento>

Máster sobre Discapacidad, Autonomía Personal y Atención a la Dependencia

del 17 Octubre de 2016 al 11 Junio de 2017 en Santander
Universidad Internacional Menéndez Pelayo y Fundación Derecho y Discapacidad
<http://www.fderechoydiscapacidad.es/master/>

XXVIII Jornadas Técnicas del Institut Guttmann

el 18 Octubre de 2016 en Barcelona
Institut Guttmann
<http://www.guttmann.com/es/xxviii-jornadas-tecnicas-institut-guttmann>

XIX Congreso Nacional de Psiquiatría

del 27 de al 29 Octubre de 2016 en Palma de Mallorca
Sociedad Española de Psiquiatría
<http://www.psiquiatriapalma2016.org/>

II Máster en Intervención Psicológica Integral en Enfermedades Poco Frecuentes

del 27 Octubre de 2016 al 30 Abril de 2018 en Sevilla
Universidad de Sevilla
<http://www.cfp.us.es/cursos/mu/intervencion-psicologica-integral-en-enfermedades-poco-frecuentes/4871/>

VIII Congreso de Accesibilidad a los Medios Audiovisuales para Personas con Discapacidad

del 27 de al 28 Octubre de 2016 en Toledo
Real Patronato sobre Discapacidad, Universidad Carlos III de Madrid y Museo del Ejército
<http://amadis.cesya.es/>

[Ver más eventos](#)[Subir ↑](#)**CEDD**

Centro Español de Documentación sobre Discapacidad

Serrano, 140 - 28006 Madrid - España
Tel. 34-91 745 24 46 - 91 745 24 49
Fax. 34 - 91 411 55 02
cedd@cedd.net - <http://www.cedd.net>



[Darse de baja](#) | [Actualizar preferencias](#)